

KEURINGSVERSLAG VAN ELEKTRISCHE INSTALLATIES OP LAAGSPANNING EN OP ZEER LAGE SPANNING (BOEK 1 – KB 03/10/2024) – ALGEMENE DIRECTIE ENERGIE - HUISHOUDELIJKE INSTALLATIE

Basis van het onderzoek: Controlebezoek van een oude huishoudelijke elektrische installatie van een wooneenheid bij verkoop volgens boek 1: Deel 8 hoofdst. 8.4. afd. 8.4.2

Bijkomende / afwijkende beschikking: Bestaande gedeelten van oude huishoudelijke elektrische installaties (Deel 8 hoofdstuk 8.2 afd. 8.2.1)

Ref:	Dossiernr: KEA2601565	Aanvrager: Vastgoed Dejonghe
Datum: 01/04/2026	Verslagnr: KV24719-JDG	Inspecteur: Jan De Geyter
Installatie	Eigenaar en/of beheerder	Verantwoordelijke werken
Huishoudelijke installatie Schraaienstraat 38 9810 Eke		Onbekend

Bouwjaar van de initiële installatie (*) : Vóór 1981
(*) Volgens verklaring van de klant

De installatie voldoet NIET.

Een nieuw controlebezoek moet worden uitgevoerd, door een erkend organisme, om na te gaan of na de afloop van de termijn van 18 maanden, te rekenen vanaf de datum van de akte van verkoop, de inbreuken verdwenen zijn.

Algemene gegevens elektrische installatie

Gegevens verdeler

EAN: niet meegedeeld
kWh meter nr.: 5459593

Bescherming aansluiting: onbekend
Meterstand dag: 97684 kWh

Budgetmeter
Meterstand nacht: kWh

Gegevens installatie

Ontworpen voor: 230V
Max nominale stroom: 40 A

Voedingsleiding hoofdbord: 2 x 6 mm²
Type voedingsleiding: VOB

Type aardelektrode: geen gevonden

Beschrijving installatie

Algemene differentieelstroominrichting: Niet aanwezig
Aantal schakelborden: 2

Aantal eindstroombanen: 5

Schakelbord 1: Bord teller	Schakelbord 2: Bord chauffagekot
1 x -1A - 2P - C	1 x 10A - 2P - C
	1 x 16A - 2P - C
	1 x 10A - 2P - C
	1 x 10A - SV - #2
	Differentiaalschakelaar
	30mA - 40 - 2P
	Type: A



Kea Keuringen en Energie Advies vzw

Erkend keuringsorganisme MB 5 nov. 2010

Industriepark-West 75
B-9100 Sint-Niklaas
BTW BE0821 773 706

TEL/FAX: 09 282 58 88
info@keakeuringen.be
www.keakeuringen.be



Controles

- | | | | |
|---|---|---|--|
| <input checked="" type="checkbox"/> Rechtstreekse aanraking | <input checked="" type="checkbox"/> Onrechtstreekse aanraking | <input checked="" type="checkbox"/> Montage | <input checked="" type="checkbox"/> Toestellen |
| <input checked="" type="checkbox"/> Materieel | <input checked="" type="checkbox"/> I>/doorsnede | <input type="checkbox"/> Schemas | <input type="checkbox"/> Controle foutlus |
| <input type="checkbox"/> Aardingscontinuïteit | <input type="checkbox"/> Test DSI | <input type="checkbox"/> Differentieelstroomrichting: kan niet verzegeld worden | |

Metingen

- | | |
|--|--|
| <input checked="" type="checkbox"/> Aardingsweerstand: Geen mogelijkheid om te meten | <input checked="" type="checkbox"/> Algemeen isolatieniveau: Geen mogelijkheid om te meten |
|--|--|

Inbreuken

Inbreuken bestaande installatie

- A001: Eendraadsschema's, of indien nodig meerdraadsschema's, van de installatie zijn te voorzien. (3.1.2.1., 9.1.1, 9.1.2.)
- A002: Situatieplannen van de installatie zijn te voorzien. (3.1.2.1)
- A006: Zie opmerkingen.
- B004: Minstens twee stroombanen voor de verlichting zijn te voorzien. (5.3.5.2)
- B007: De/Het schakel- en/of verdeelbord(en) dient/dienen vervangen te worden, de beschermingsgraad tegen rechtstreekse aanraking is onvoldoende. (5.3.5.1)
- B013: De markering en aanduiding ter identificatie van de bedienings-, de beschermings- en de scheidingsinrichtingen van de stroombanen dient aangebracht of vervolledigd te worden. (3.1.3.1)
- B018: De smeltzekeringhouders of houders van automatische schakelaars dienen voorzien te worden van kalibreerelementen. (5.3.5.5.a)
- B030: De markering van de eigenschappen en karakteristieken eigen aan de beschermingsinrichting(en) zijn onleesbaar. Deze dient/dienen te worden vervangen. (3.1.3.2)
- B040: Een beschermingsinrichting tegen kortsluiting moet geplaatst worden aan het begin van elke stroombaan, samengesteld uit elektrische leidingen met dezelfde karakteristieken. (4.4.2.2)
- D002: Een aarding verwezenlijken overeenkomstig de voorschriften. (5.4.2.1)
- F001: Een verzegelbare algemene differentieelstroominrichting dient geplaatst te worden aan het begin van de installatie. (5.3.5.3)
- F002: Een differentieelstroominrichting met een aanspreekstroom van ten hoogste 300 mA, ten minste type A, en een nominale stroomsterkte (In) van minstens 40 A moet in het begin van de installatie aangebracht worden. (4.2.4.3.b/5.3.5.3.a)
- F016: De contactdozen die geen aardcontact hebben moeten door een differentieel-stroombeschermingsinrichting van maximaal 30mA beschermd worden. (8.2.1.6)
- G004: Contactdo(o)s(zen): de aardingspen dient aangesloten te worden op de aarding van de installatie. (4.2.3.2)
- H005: De leiding(en) is (zijn) te bevestigen met aangepaste bevestigingsmiddelen. (5.2.2.1)
- H012: Kabels van het type VTLmb, LMVVR, COAX, VVT en kabels van het type H05VVF en H07RN-F, gebruikt als geleiders, zijn verboden en dienen vervangen te worden door kabels van het type XVB. (5.2.1.2)
- H014: Elektrische leidingen zijn niet ingevoerd, zodat een continue bescherming verzekerd is. (5.2.6.1)
- J004: Toestellen zonder bodem moeten bevestigd worden op aangepaste montageplaten (schakelaar, contactdoos, verlichtingstoestel,...). (4.3.3.5)
- L004: De smeltzekeringen en vermogensschakelaars moeten een onderbrekingsvermogen hebben dat overeenstemt met het te verwachten kortsluitvermogen. (5.3.5.5.e)
- L015: Enkel smeltzekeringen of kleine vermogensschakelaars met pennen en kleine vermogensschakelaars zijn toegelaten voor de bescherming van de stroombanen. (5.3.5.5.a)

Opmerkingen

- A006 : stopcontacten zonder kinderbeveiliging zijn verboden
- H014 : oa. aan bord teller
- Schema's volgens nota 70 FOD Economie
- Controle enkel uitgevoerd op de zichtbaar en bereikbare delen.
- De klant/vertegenwoordiger verklaart dat de installatie na keuring opnieuw functioneel is.

Besluit

De installatie voldoet NIET.

Een nieuw controlebezoek moet worden uitgevoerd, door een erkend organisme, om na te gaan of na de afloop van de termijn van 18 maanden, te rekenen vanaf de datum van de akte van verkoop, de inbreuken verdwenen zijn.

Stappenplan voor een installatie die niet conform is

Stap 1	Stap 2	Stap 3	Stap 4
Dit verslag geeft de status van de elektrische installatie, zodat de koper van de installatie geïnformeerd is betreffende de te nemen maatregelen.	De koper heeft 18 maanden tijd na aktedatum om de vermelde inbreuken op te lossen. Als alle inbreuken zijn verholpen neem terug contact op met KEA of met uw keurder van KEA en maak een nieuwe afspraak, zo kunnen wij uw dossier opvolgen en vervolledigen.	De herkeuring moet uitgevoerd worden voor 18 maanden na aktedatum, bij KEA wordt volgende datum indicatief geregistreerd: 01/10/2027	KEA staat tot uw dienst voor alle noodzakelijke keuringen en staat u bij als er iets niet duidelijk is.

Bijlagen

1. Schema volgens nota 70 van FOD economie (2 pagina's)

1. De goede staat van onderhoud te verzekeren of te laten verzekeren;
2. De geschikte maatregelen te treffen zodat de voorschriften van dit Boek op ieder ogenblik worden nageleefd;
3. Het dossier van de elektrische installatie aan de nieuwe eigenaar, beheerder of uitbater over te maken;
4. Een kopie van het dossier van de elektrische installatie ter beschikking te stellen van de eventuele huurder;
5. Onmiddellijk de met het toezicht belaste ambtenaar van de Federale Overheidsdienst die Energie onder zijn bevoegdheid heeft in kennis te stellen van elk ongeval waarvan personen het slachtoffer zijn en dat rechtstreeks of onrechtstreeks te wijten is aan de aanwezigheid van elektrische installaties.

Datum/Date: Inspecteur:

Bijlage bij verslag nr/Annexe du rapport nr°:

Adres(se): *Schumanstraat 38*

Industriepark-West 75 - 9100 Sint-Niklaas - tel 09 282 58 88
 www.keakeuringen.be - info@keakeuringen.be

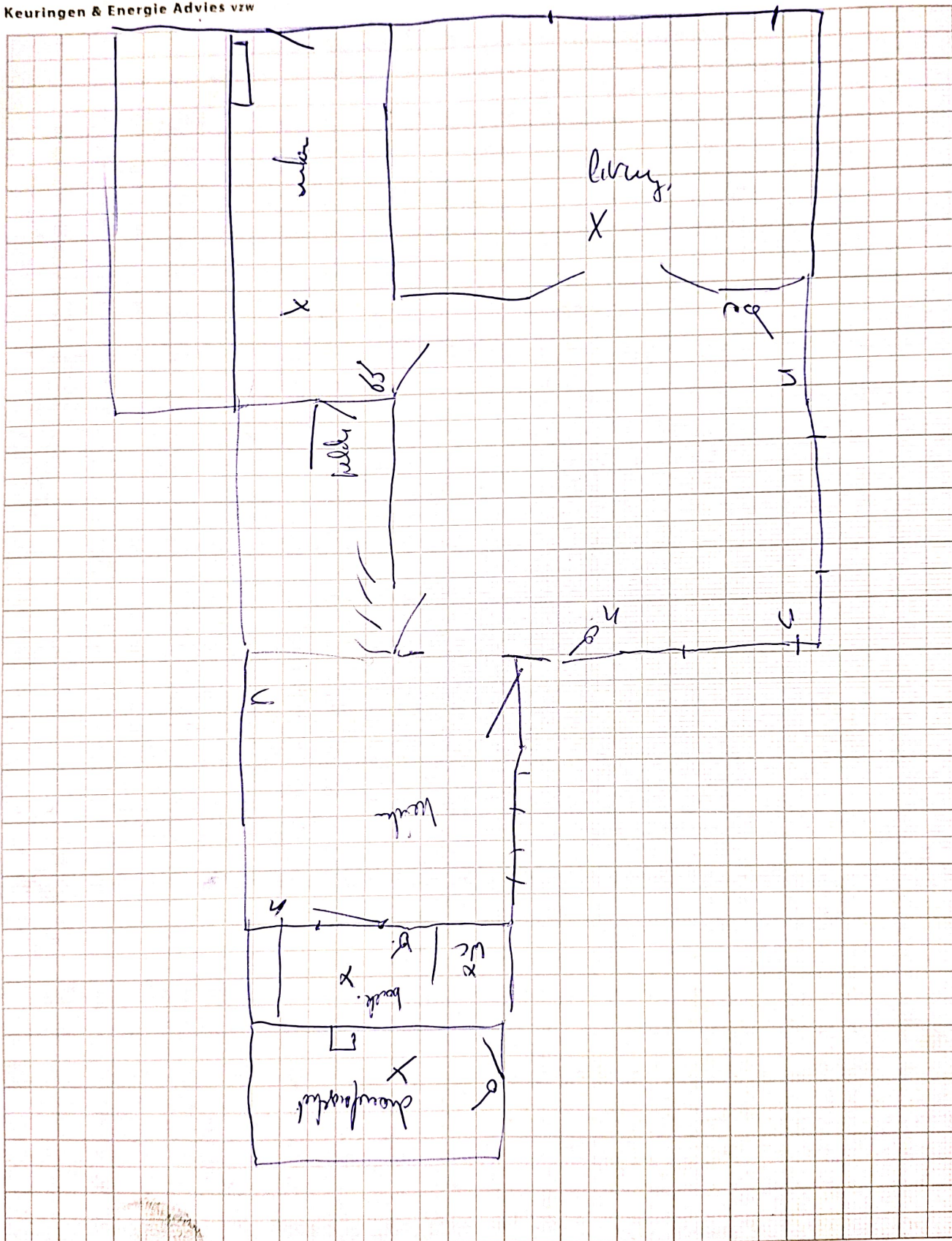

Disclaimer: Schema opgesteld volgens onderafdeling 8.4.2.2.d van het AREI. Het schema geeft enkel de toestand en de plaats van de zichtbare en bereikbare toestellen op het ogenblik van de inspectie. Er is geen noodzakelijk verband tussen de kringen op het eendraadsschema en de geplaatste toestellen in het installatieschema! Deze schema's vervangen in geen geval de verplichte eendraadsschema's en de installatieschema's zoals vereist volgens art. afdeling 3.1.2, afdeling 9.1.1 en afdeling 9.1.2 van het AREI.

Avertissement: Schéma établis suivant Sous-section 8.4.2.2 du RGIE. Le schéma montre seulement l'état et l'emplacement des appareils, visibles et accessible au moment de l'inspection. Il n'y a pas de lien nécessaire entre les circuits sur le schéma unifilaire et l'équipement installé dans le schéma d'installation. Ces schémas remplacent en aucun cas le schéma unifilaire et le schéma d'installation obligatoire tels que requis par Sous-section 3.1.2, Sous-section 9.1.1 et Sous-section 9.1.2 du RGIE.

